JÁSZ-NAGYKUN-SZOLNOK MEGYE HELYI JELENTŐSÉGŰ TERMÉSZETVÉDELMI TERÜLETEI

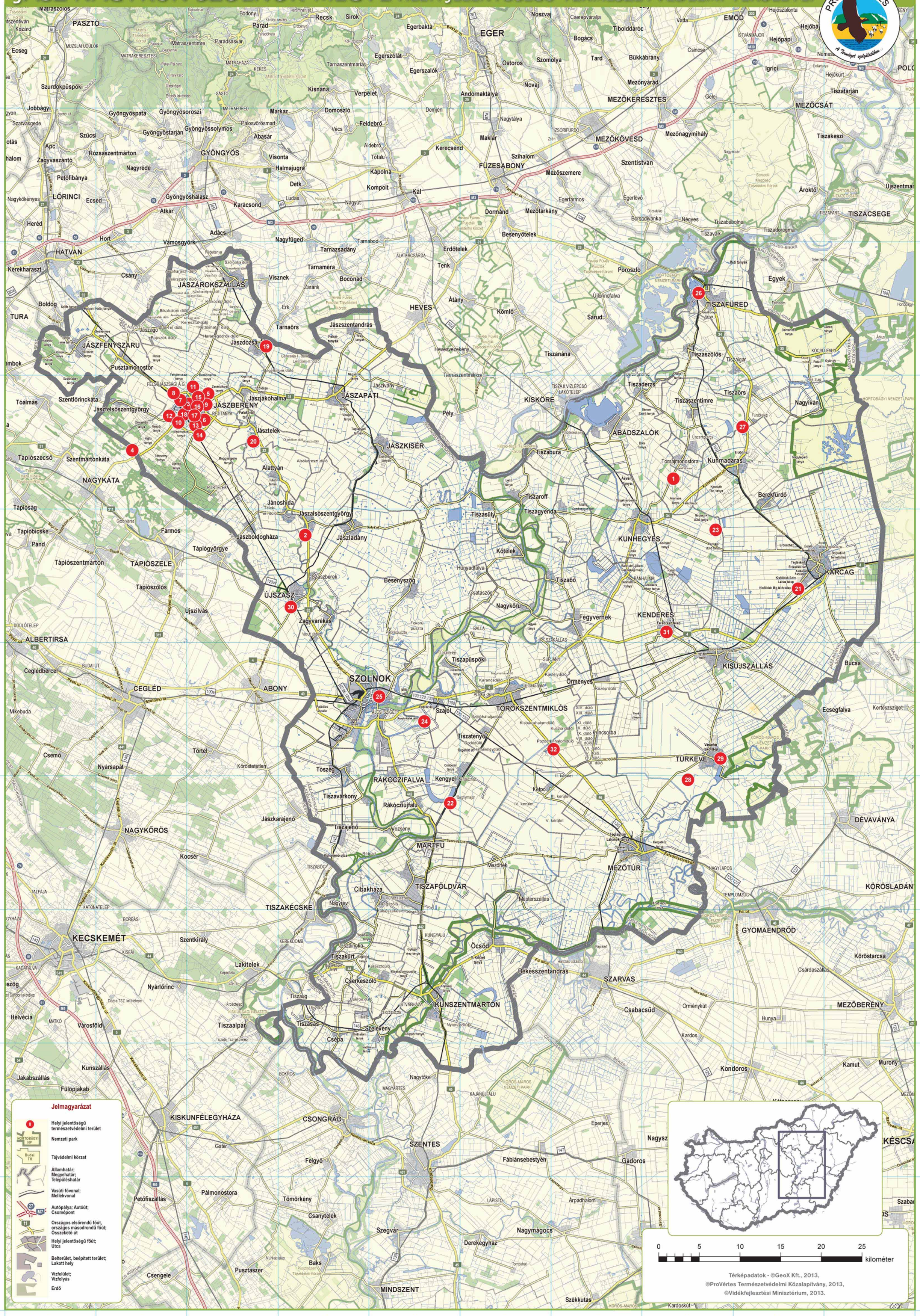

JÁSZ-NAGYKUN-SZOLNOK MEGYE HELYI JELENTŐSÉGŰ TERMÉSZETVÉDELMI TERÜLETEI

1. Aranyosi kosboros rét | **H4**
Abádszalók | 1987 óta védett | 45,1812 hektár

A terület egy valamikori ármaradványból kialakult pannon szikes gyep. Évszázadokon át legelteténél hasznosították, ami meggátolta a bokrosodást, így zárt gyepterületek alakultak ki. Mikrodomborzata nagyon változatos, emiatt sokszínű a vegetációja is. A legelő helyi védettség alatt álló részének közepén egy nedves rét fut végig, ami 2013-ban az elhúzódó nagyobb belvizek hatására vizes élőhellyé alakult. A területe jellemző fajai a nagy kócsag, a szürke gém, a bíjti réce, a gyöngybagoly, a vörös vércse és a fürj.

A település központjától körülbelül 10 km-re délkeletre található a védett Aranyosi-rét, ami Abádszalók közigazgatási területéhez tartozik. A 3217-es úton haladva Tomajmonostora községet Kunhegyes irányába kell elhagyni, majd 2 km után a főút bal oldalán lesz az Aranyosi-rét.

2. Jászalsószentgyörgyi Vadaspark | **D5**
Jászalsószentgyörgy | 1995 óta védett | 7,7292 hektár

A Jászalsószentgyörgyi Vadaspark valójában nem funkcionál vadasparkként, ellenben tipikus helyi jelentőségű, kis kiterjedésű, park jellegű védett terület. Idős fák találhatók benne, amelyek fontos fészkelőhelyei az énekesmadaraknak, és egyben a helyi lakosságnak pihenőhelyet, rekreációs területet biztosítanak. A park a Zagyva egykori ártéri területén található maradvány keményfaliget, amiben az évtizede ismétlődő, hosszan tartó elöntések következtében az idős faállomány károsodott. Az erdő elegyes, de egyre több helyen láthatók benne tájidegen fafajok, ezért az eredeti ártéri keményfa ligeterdő átalakulóban van. A település lakossága által kedvelt, könnyen elérhető kirándulóhely, ahol sportpálya is szabadon lehet használni. A madarak közül megfigyelhető itt például

tövisszúró gébics, karvaly, örvös galamb, ökörszem, fülemüle, csóka és csicsörke.
A 32-es számú közúton Újszász irányában haladva a város határában jobbra, az Erdő utcán kell tovább menni, majd az utca végén, a töltés túlsó oldalán látható a Jászalsószentgyörgyi Vadaspark bejárata. A Zagyva árterében a vízfolyás és a töltés közötti található parkot és sétányt eligazító táblák is jelzik.

3. A Ferences kolostor kertje | **B-C4**
Jászberény | 2003 óta védett | 2,3919 hektár

Díszudvar, mediterrán jellegű park, különféle örökzöldek kertészeti változataival. A területen gazdasági részleg, zöldség és gyümölcsös kert, rózsakert és park is megtalálható, a városi parkok jellemző madaraival, erdei pinttyel, tengelicével, zöldikével és fekete rigókkal.

5. Jászberény, a Fehértói temető területe | **C4**
Jászberény | 2003 óta védett | 5,7012 hektár

Napjainkban is használt temetőkert, zömében örökzöldekkel beültetve. Megfigyelhető itt erdei pinty, széncinke, tengelic, zöldike és fekete rigó.

A városközpontból a Táncsics Mihály út és a folytatásában található Ady Endre úton érhető el.

6. Jászberény, A Városi Zagyva és az azt két oldalról kísérő zöldfelületi sáv a Huszár utcai hídtól a Jásztelki útig | **C4**
Jászberény | 2003 óta védett | 7,31557 hektár

A Szent Imre útról és a Szent István krt.-ről közelíthető meg.

10. Jászberényi Zagyva mente | **B4**
Jászberény | 1987 óta védett | 111,45 hektár

A területet átszelő patak mentén sásrétek, mocsárrétek, ártéri magas kórások, fűz-nyár ligeterdők, keményfás ligeterdők, nemes nyárasok és nem őshonos fafajok spontán állományai találhatók. A természetvédelmi kezelés hiánya miatt főleg a hullámtér keleti oldalán összefüggő zöld juhar állomány borít be nagy területeket. Megfigyelhető itt nagy szarvasbogár, berki tücsökmadár, sárgarigó, fülemüle, fekete harkály, zöld küllő és függőcinege.

Jászberénytől a Nagykátai útról a körforgalomnál északi irányba a jászfelsőszentgyörgyi útról, illetve az Electrolux mögött a Fémnyomó út folytatását jelentő dűlőutról is több ponton elérhető a Zagyva hullámterének nyugati oldala.

11. Jászberényi Új temető északi része | **C4**
Jászberény | 2003 óta védett | 7,7248 hektár

Intenzíven használt temetőkert, a városi parkok jellemző madárvilágával, zöldikével, erdei pintyekkel, tengelicekkel és fekete rigóval. A harkályfélék közül gyakran látni itt a hangyákkal és más rovarokkal táplálkozó zöld küllőt.
A Gyöngyösi útról a Sirkert útra fordulva érhető el.

15. Jászberényi Margit-sziget az azt övező Zagyva-medernel és fasorokkal | **C4**
Jászberény | 2003 óta védett | 3,0225 hektár

Korábbi ártéri keményfás ligeterdő maradványa, idős magyar kőrisek mellett idegenhonos fákból álló park.

Japánakác, ezüst juhar, platán, ostorfa, zöld juhar, óriás nyár is megfigyelhető itt. Tipikus belvárosi park, közösségi rendezvények színhelye, ezért szabadtéri színpad is található a területen. Séta közben megfigyelhető az erdei pinty, széncinege, tengelic, zöldike, balkáni fakopáncs és fekete rigó.
A város központjából a Hatvani úton és a Risztner József sétányról érhető el.

16. Jászberényi Református templom kertje | **C4**
Jászberény | 2003 óta védett | 0,3602 hektár

20. Pusztamizsei Holt-Zagyva és ártere | **C4**
Szajol | 2003 óta védett | 22,3043 hektár

Jászteleknél a Zagyva holtága által határolt területen található a Jászság legmélyebb része. Itt egy 70 hektáros területen fekszik a helyi védett terület. Nagyobb része erdő, mely főként keményfás ligeterdőből áll. Az erdő mellett található holtágat sajnálatosan oszkor kotorják. Az ártéri erdő és a holtágat szegélyező növényzet számos állatfajnak biztosít élőhelyet. A víztérből az eutrofizáció elleni beavatkozások következtében a természetes halfauna eltűnt. A terüle-

ten ennek ellenére jelentős kétéltű-, hüllő-, madár- és emlősfauna található. Találkozhatunk itt például szarvasbogárral, zöld varangyval, mocsári teknőssel, bőjti récével, cigánycsukkal, hantmadárral, léprigóval, nádi tücsökmadárral és akár vidrával is.
Jásztelek közigazgatási területén, a pusztamizsei határrészen található a Holt-Zagyva és ártere. Jásztelek községből a 32-es számú főúton Alattyán irányában haladva körülbelül 800 m megtétele után jobbra kanyarodva találjuk Pusztamizsét. Ezen az úton körülbelül 500 m után érkezünk meg a Holt-Zagyva helyi védett területet jelző táblához.

21. DE ATC Karcagi Kutatóintézet kertje | **I5**
Karcag | 2001 óta védett | 6,3747 hektár

A Debreceni Egyetem kutatóintézetének parkja helyi jelentőségű arborétum. Értékes növénygyűjtemény, melynek alapja egy maradvány keményfa-ligeterdő, igazán szép, koros kocsányos tölgyekkel. A területen összesen 120 fás szárú növényfajt illetve -fajtát tartanak számon.

24. Szajoli Holt-Tisza | **E6**
Szajol | 2003 óta védett | 22,3043 hektár

A vízparton a legtöbb helyen az eredeti vegetáció elpusztult, sok a napozó és horgászó stég, ami az eredeti élőhely természeti értékeinek elvesztését ered-

ményezte. Sajnos a víztér is sokat veszített a korábbi varázsából, és emellett a kertekből behurcolt vízinövények is megjelentek a területen. A veszélyeztető tényezők ellenére még megtalálható itt a vöröshasú unka, vagy a madarak közül a bölömbika is. Néha vidrát is észlelnek a területen.
A Szajoli Holt-Tisza helyi védett víztere a 4-es számú főúton Szolnoktól Szajol irányába haladva érhetjük el. Szolnok határától körülbelül 2 km után található benzinkút mögött kell jobbra fordulni az Alamand-dűlő mentén.

25. Szolnoki Tüdőkórház parkja | **E6**
Szolnok | 2006 óta védett | 4,5701 hektár

A Szolnok tüdejeként számon tartott park a kórház bezárása óta nem látogatható. Az elvadult, erősen cserjésedő, korosodó faegyedekből álló terület ideális énekesmadár élőhely. Jelenleg felhagyott terület, ami a természeti értékek előfordulásának szempontjából még nem jelent hátrányt, azonban hiányzik minden természetvédelmi ellenőrzés és kezelés. Megfigyelhető itt többek között fekete harkály, karvaly és nyaktekercs.
Szolnok belterületén, a Szabadság téri Zagyva-híd-tól a Városmajor útra kanyarodva, az utca végén bal oldalon (Városmajor u. 32.) található a körülbelül 4,5 ha nagyságú park, az egykori Tüdőkórház kertje.

29. Városkerti Véderdő | **H6**
Túrkeve | 1998 óta védett | 6,9671 hektár

A Herman Ottó Természetvédő Kör és a Nimfea Természetvédelmi Egyesület itt kezdte el kialakítani 1995-ben a Fekete István Oktatóközpontot. A gyepszint

fejletlen a korábbi erőteljes legeltetéstől, és ugyancsak emiatt a cserjeszint is szerény. 2004-től az erdőben található mindkét természetvédelmi szervezet

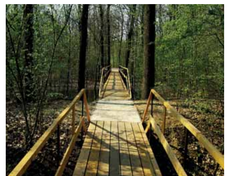

31. Kenderesi Szent István úti fasor | **H5**
Kenderes | 1980 óta védett | 0,7863 hektár

Az idős, 80-100 esztendős tájhonos fafajokból álló utcai fasor a településképet meghatározó módon maradt fenn a teljes utcaszakaszon, ahol a Horthy kastély is

található. A fasor jó részét a kocsányos tölgy állományai alkotják, de találhatók itt több kőris és juharfa is, illetve számos szelídgesztenye. Madarak közül megfigyelhető itt például zöld küllő, barázdabillegető és barátposzáta.
Kenderesen a 4-es számú főúton, az egyetlen lámpás kereszteződésénél kell észak felé, Kunhegyesnek fordulni. A kereszteződéstől mintegy 700 méter hosszan, az út két oldalán található a védett fasor.

32. Szenttamás Imre majori park | **G6**
Törökszentmiklós | 1980 óta védett | 11,525 hektár

A park kialakítása 1730 körül kezdődött el, legalábbis erre engednek következtetni a park tölgyeinek, gyertyánjainak öreg példányai.
A terület keleti felén találjuk az eredeti növénytakaróból megmaradt állományt. A kastélyból szép kilátás nyílik a mélyebben fekvő nyugati, tisztásokban gazdag részre. Megfigyelhető itt például nagy szarvasbogár, zöld levelibéka, zöld küllő, bűbos pacsirta és stíviltő.

12. Jászberényi Állat- és Növénykert teljes zöldfelülete | **B4**
Jászberény | 2003 óta védett | 4,6744 hektár

A Jászberényi Állat- és Növénykert területe helyi jelentőségű védett természeti terület, és a környezeti nevelés

A belvárosi felől a Hatvani útról közelíthető meg.

7. Jászberény, Ferencesek tere és az azt övező utcák fasorai | **B4**
Jászberény | 2003 óta védett | 1,2975 hektár

Idegenhonos fákból álló park, melyben erdei pinttyel, balkáni fakopáncssal, tengelicccel, zöldikével és fekete rigóval találkozhatunk.

A belvárosi felől a Hatvani útról közelíthető meg.

8. Jászberény, Nagyér utcai Szociális Otthon kertje | **B4**
Jászberény | 2003 óta védett | 0,7345 hektár

Tipikus belvárosi, kis területű kert és park, a városi parkokra jellemző madárvilággal. Megfigyelhető itt zöldike, erdei pinty, széncinege, fekete rigó és tengelic.
A lelkészi hivatal bejáratán keresztül érhető el, a Thököly út 15. szám alatt található.

17. Jászberényi Szentkúti templom kertje | **C4**
Jászberény | 2003 óta védett | 0,4257 hektár

Tipikus belvárosi park, idegenhonos fafajokkal. Erdei pintyet, fekete rigót és tengelicet figyelhetünk itt meg.
Megközelíthető a Szentkúti térről.

18. Jászberényi Tanítóképző Főiskola kertje és az Arborétum | **B4**
Jászberény | 2003 óta védett | 0,7503 hektár

26. Tiszafüredi kastélypark | **H3**
Tiszafüred | 1983 óta védett | 2,6609 hektár

A neobarokk jellegű, de inkább eklektikus jegyeket hordozó kastély az 1920-as években épült. Ma a Hortobágyi Nemzeti Park Igazgatóság vendégházként funkcionál és csak előzetes egyeztetéssel látogatható. A park minden oldalról körbekerített. Az 198 ó óta védett 2,7 hektáros területen csak egy kastélyhoz vezető utat szegélyező jegenyék, juharfák, borókák és tuják növelik, a park jó része azonban maradvány keményfa-liget, szép tölgyekkel. Megfigyelhető itt például tövisszúró gébics és fülemüle is.

A Tiszafüreden keresztülhaladó 33-as számú főútról az Ady Endre útra kell letérni. Parosló irányába haladva balra, a Kastély út és a Gesztenyés út sarkán bal oldalon találjuk meg a Kemény kastély főbejáratát. A védett területet a kovácsoltvas kerítésen belül tábla is jelzi.

27. Nagypallagi lőszgyep | **I4**
Tiszaszentimre | 1987 óta védett | 17,1376 hektár

A Nagypallagi lőszgyep a nagyobb, összefüggő hortobágyi gyeprendszer részeként megmaradt pannon szikes gyep. Egy telepített nyárfás és a Vékony-ér határolja az elhanyagolt benyomást keltő területet, ami eredeti vegetációjában értékes része lehetne a Hortobágy környéki maradvány gyepfoltoknak. A madarak közül megtalálható itt fürj, kakukk, gyöngybagoly és kuvik.
A közigazgatásilag Tiszaszentimréhez tartozó Nagypallagi lőszgyepet legkönnyebben a 34-es számú útról közelítjük meg. Kunmadarastól Tiszaörs felé haladva a 17-es kilométernél elhagyjuk a Tiszafüredi

tölgy-, bükk-, amerikai dió-, platán-, fűz-, fenyő- és vasfaállományból mára már csak kevés maradt fenn. A kastélypark egykori összmedencéjének maradványa még látható, a tó is megmaradt, de a park nyilvánvalóan több odafigyelést igényelne. A cserjeszint hiányzik. Található itt többek között zöld levelibéka, balkáni gerle, bűbosbanka, balkáni tarkaharkály, vörösbegy és barátka.
Jászalsószentgyörgy irányából a 32-es számú főútról a 3122-es útra jobbra térünk le a Jász útra, majd körülbelül 2 km megtétele után újból jobbra kanyarodva érkezünk az Aktefa utcába. A Kastélypark az utca végén balra található.

30. Kastélypark | **D5**
Újszász | 1980 óta védett | 23,4219 hektár

Az egykori Orczy kastély 1890 körül épült, historizáló stílusban. Jelenleg szociális létesítmény. A park területe mára 23,4 hektárra zsugorodott, az egykori

központja, jelenleg ezek a szerveztek az erdészeti és a természetvédelmi kezelők is, így nekik köszönhetően megkezdődött a rehabilitációs munka. A területen előfordul például vöröshasú unka, karvaly, kakukk, macskabagoly, kormos légykapó, őszapó és sárgarigó.
Túrkevén a Kossuth utcáról a református templomnál az Ecsegi utcára lefordulva, északkeleti irányba haladva kb. 1 km után érkezünk meg a Városkerti Véderdőhöz, mely legkönnyebben az Ecsegi u. 22. sz. felől közelíthető meg.

31. Kenderesi Szent István úti fasor | **H5**
Kenderes | 1980 óta védett | 0,7863 hektár

Törökszentmiklóst déli irányban Mezőtúr felé a 46-os úton hagyjuk el, majd mintegy 8 km múlva, nem sokkal a Nagykunsági-főcsatorna hídja után bal kéz felől van egy beton bejáró. A terület zárt, csak engedéllyel látogatható.

Kiadta: Pro Vértes Természetvédelmi Közalapítvány, 8083 Csákvár, Kenderesi u. Geszner-ház
www.provertes.hu, www.vertesnaturpark.hu
Felelős kiadó: Viszló Levente
A helyi jelentőségű természetvédelmi területek felmérését elvégezte:
Magyar Madártani és Természetvédelmi Egyesület
1121 Budapest, Költő u. 21., www.mme.hu
Magyar Természetvédők Szövetsége
1091 Budapest, Üllői út 91/b., www.mtvsz.hu
Szerkesztette:
Haraszthy László, Karsa Dóra, Schmidt Hajnalka
Fotók:
Magyar Természetvédők Szövetsége, Haraszthy László
Grafikai tervezés, nyomdai előkészítés és kivitelezés:
Pharma Press Nyomdaipari Kft.
1037 Budapest, Vörösvári út 119-121.
www.pharmapress.hu
Papír: 115 g műnyomó
Példányszám: 10 000 db
A kiadvány az „Összefogással a természeti értékeink megőrzéséért" projekt keretében, a Svájci-Magyar Együttműködési Program társfinanszírozásával valósult meg.
2013. december

Jász-Nagykun-Szolnok megye helyi jelentőségű védett természeti területeinek ökológiai felmérése a Pro Vértes Természetvédelmi Közalapítvány koordinálásával, az „Összefogással a természeti értékeink megőrzéséért" projekt keretében, a Svájci-Magyar Együttműködési Program társfinanszírozásával valósult meg.
www.provertes.hu

Svájci hozzájárulás
Az „Összefogással a természeti értékeink megőrzéséért" című projekt a Svájci-Magyar Együttműködési Program társfinanszírozásával valósult meg.

A Hatvani útról közelíthető meg.

4. Hajta mocsár | **B4**
Jászberény | 1987 óta védett | 125,45 hektár

A Hajta mocsár nevű védett terület az év nagy részében szárazon álló nádas, homoki sztyeppréte, mocsárrétek és szikes pusztai élőhelyek mozaikjaiból áll. Megfigyelhető itt többek között barna rétihéja, vörös vércse, guvat, nádirigó, nagykócsag és barátréce.

A terület Jászberényből a Nagykátai úton, majd annak folytatásaként a 31-es főúton érthető el. A Jász-Nagykun-Szolnok és Pest megye határán lévő dűlőúton északi irányba fordulva a 31-es főúttól kb. 2-2,5 km-re található.

A területen jelenleg lovakat tartanak, kocsikázási és lovaglási lehetőséget kínálva a látogatóknak.
A Nagyér útról érhető el.

9. Jászberény, Szentháromság tér, Lehel vezér tér, Fürdő u., Holló András u. zöldfelületei, fasorai az érintett Városi Zagyva-szakasszal **C4** | Jászberény | 2003 óta védett | 2,7029 hektár

Tipikus kisvárosi belterületi park és mesterségesen kialakított, csatornázott Zagyva-szakasz. Megfigyelhetők itt a jól ismert, városokhoz is alkamazkodó madárfajok, mint amilyen a fekete rigó, a tengelic és a zöldike.

A terület Jászberény belvárosában található.

13. Jászberényi Erzsébet Kórház és Szakorvosi Rendelő kertje | **C4**
Jászberény | 2003 óta védett | 3,7468 hektár

Tipikus belvárosi, zárt területű park. Megfigyelhető itt az erdei pinty, zöldike, tengelic, fekete rigó és molnárfecske.

A Szelei út, a Szentkúti tér és a Kórház út által határolt terület.

14. Jászberényi Izraelita temető területe | **C4**
Jászberény | 2003 óta védett | 0,5937 hektár

A Szent Imre temetőhöz illeszkedő, viszonylag kis területű, mai is használt temetőkert, ahol több, városi parkokban gyakori madárfajtal, például erdei pinttyel, zöldikével, fekete rigóval és tengelicccel találkozhatunk.

A Szent Imre herceg útról érhető el.

Tipikus városi park és nagyon vegyes fafajú, jellegtelen arborétum. Megfigyelhető itt erdei pinty, széncinege, tengelic, zöldike, balkáni fakopáncs, zöld küllő, fekete rigó és a kertekben is gyakran felbukkanó házi rozsdafarkú.
A belvárosból a Rákóczi úton érhető el.

19. Pap erdő | **C3**
Jászdózsa | 1987 óta védett | 5,0233 hektár

A Pap-erdő kis kiterjedésű maradványtölgyes, amely természetvédelmi szempontból azért különösen értékes, mert ez az utolsó jászsági odvas keltikés tölgyes. A terület az egykori Tarnát kísérő tölgy-, kőris-, szil ligeterdő maradványa. Megtalálható itt kocsányos tölgy, magyar kőris, tatárjuhar, mezei szil, a nedvesebb erdőfoltok aljnövényzetében pedig keltikék és salátaboglárkák tenyésznek. Több irodalom említi az élőhelyről a Janka-tarsóka előfordulását, a legújabb felmérések során azonban ezt a növényritkaságot már nem találták meg. Az erdőt korábban összefüggő gyepmaradványok övezték, amelyeket később beszántottak. Sok madárfaj megtalálható itt, köztük a fekete harkály és az erdei fülesbagoly.

Jászjákóhalma irányából a 32134-es számú műúton haladva közelíthetjük meg Jászdózsa községet. A Széchenyi útról a Tarna-híd előtt jobbra letérve, a Tarna bal partján észak felé haladva kb. 800 métert kell megtenni. A vasúti sineken átkelve találjuk meg a helyi védettségű Pap-erdőt.

a tarajos bűzafű és a védett kunkorgó árvalányhaj. A domboról remek rálátás nyílik a közeli halastóra, így kiváló madármegfigyelési pont is.
A domb a Martfű-Törökszentmiklós közötti, 4629-es számú közút mentén található, Kengyeltől délre, a Kengyeli Baghymajor településrész északi részén. Kengyel felől érkezve közvetlenül a Baghymajor előtt az út bal oldalán, a vasút túloldalán van.

23. Bige fertő | **H5**
Kunhegyes | 1987 óta védett | 75,2 hektár

A Bige fertő Berekfürdő, Karcag, Kunhegyes közötti határrészen, szántóföldi kultúrák szorításában megmaradt kis elszigetelt pannon szikes gyep, amelynek

fennmaradását a hagyományos állattartó hasznosítás biztosíthatja. A közelben több halasó található, és nem messze húzódik a Hortobágy nyugati széle. A területen a csenkeszes és ecsetpázsitos részek váltakozása a minimális szintkülönbségekből adódik, így a szikes jellegű élőhely éppúgy megtalálható, mint a magasabb fűvű vegetáció és a zsombékos mocsárrét-maradványok.
A terület Kunhegyestől 11 km-re keleti irányban található. Csak földúton közelíthető meg. A legegyszerűbb, ha Karcagtól a 3401-es számú úton Kunmadaras irányába tartunk. Kb. 6 km után a közútról balra, egy földútra letérve újabb 8 km-t kell megtenni egy kereszttúig. Jobbra egy halastavat látunk. Átkelve a keresztutat szegélyező öntözőcsatornán egy nádfedes állattartó telepet találunk, amely már a helyi védettséget élvező Bige fertő része.

öntöző főcsatornát. Bal kéz felől található egy gátőrház, mely után balra letérve egy földúton pársz méter kell megtenni, hogy elérjük a lőszgyepet.

28. Túrkevei Pásztó-pusztai gyep | **H7**
Túrkeve | 2000 óta védett | 401,4317 hektár

A terület a nagykunsági és a dévaványai-ecsegi sík pannon szikeseit összekötő fontos élőhely sziget, amely jó állapotban maradt meg. Jelenleg egy természetvédelmi rehabilitációs program zajlik a területen, ami a hagyományos állattartással próbálja fenntartani az élőhelyet. A terület jellemző természeti értékei a közönséges ciekafark, az orvosi székfű, a kamilla és a fűzlevelű peremizs; az állatok közül a nagy tűzlepke a

fekete és fehér gólya, csóka, holló és sordély.
Túrkevét a 4202-es számú úton Mezőtúr irányába elhagyva és körülbelül 3 km-t haladva bal kéz felől pláinthatjuk meg a Pásztó-pusztát jelző táblát és a pusztához tartozó hodályt, az ún. Hidegnevelde épületét.