BÁCS-KISKUN MEGYE HELYI JELENTŐSÉGŰ TERMÉSZETVÉDELMI TERÜLETEI

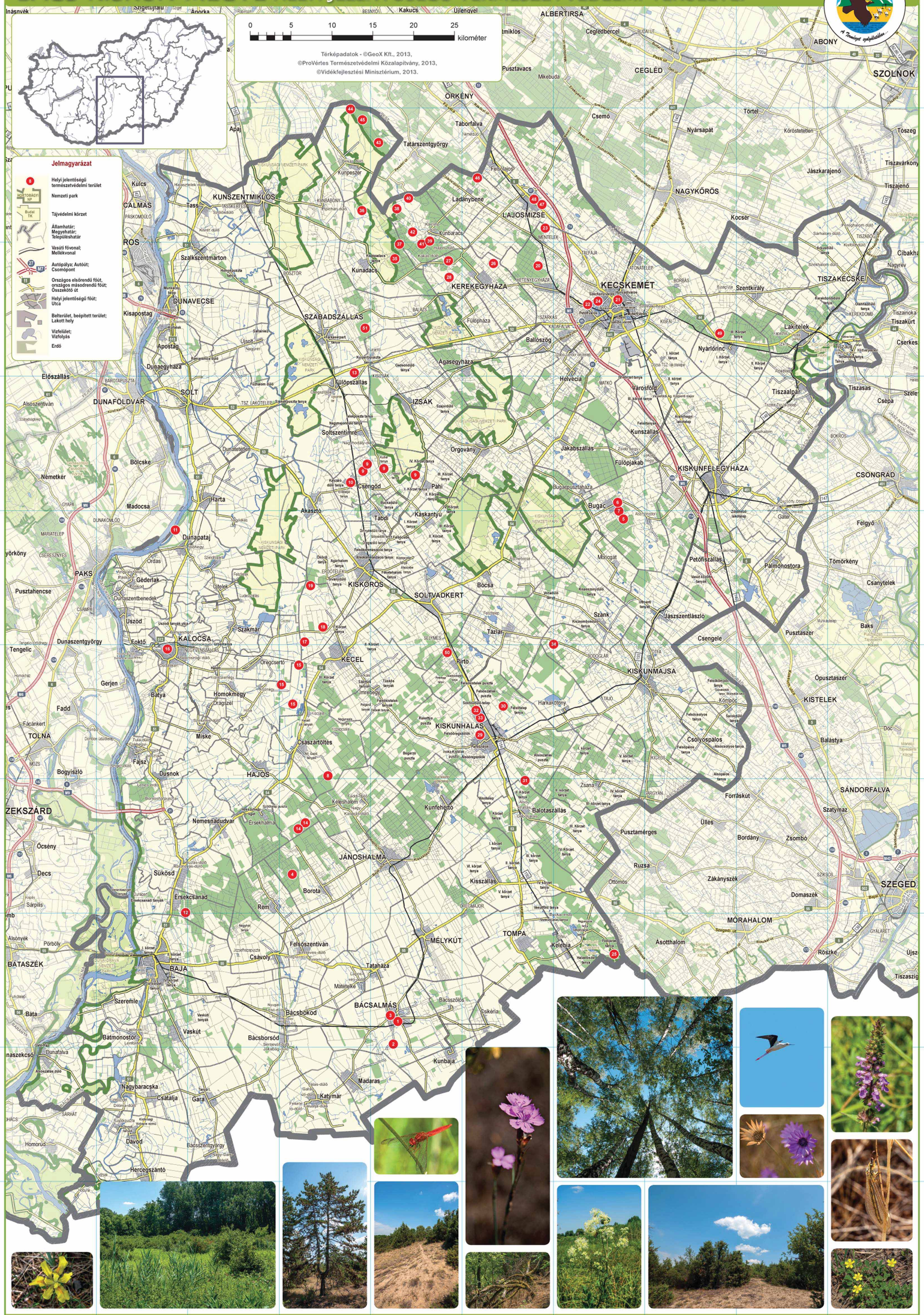
0 5 10 15 20 25 kilométer
Térképadatok - ©GeoX Kft., 2013,
©ProVértes Természetvédelmi Közalapítvány, 2013,
©Vidékfejlesztési Minisztérium, 2013.
Jelmagyarázat
Helyi jelentőségű természetvédelmi terület
Nemzeti park
Tájvédelmi körzet
Államhatár; Megyehatár; Településhatár
Vasúti fővonal; Mellékvonal
Autópálya; Autóút; Csomópont
Országos elsőrendű főút, országos másodrendű főút; Összekötő út
Helyi jelentőségű főút; Utca
Belterület, beépített terület; Lakott hely
Vízfelület; Vízfolyás
Erdő
ALBERTIRSA
CEGLÉD
SZOLNOK
ÖRKÉNY
KUNSZENTMIKLÓS
LAJOSMIZSE
NAGYKŐRÖS
KECSKEMÉT
DUNAVECSE
SZABADSZÁLLÁS
KEREKEGYHÁZA
DUNAFÖLDVÁR
IZSÁK
KISKŐRÖS
SOLTVADKERT
KISKUNFÉLEGYHÁZA
KISKUNMAJSA
KISKUNHALAS
HAJOS
JÁNOSHALMA
MÉLYKÚT
BÁCSALMÁS
BAJA
SZEGED
MÓRAHALOM
KALOCSA
KECEL
Nagybaracska
Kunbaja
Madaras
Katymár
Csátalja
Gara
Dávod
Bácsborsód
Bácsbokod
Vaskút
Szeremle
Bátmonostor
Hercegszántó
Homorúd
Bácsszentgyörgy
Csávoly
Felsőszentiván
Borota
Érsekcsanád
Sükösd
Decs
Öcsény
Nemesnádudvar
Kiskunmajsa
Kistelek
Csongrád
Csanytelek
Tömörkény
Mindszent
Szentes
Kiskunhalas
Kecskemét
Cegléd
Szolnok
Abony
Tiszakécske
Lakitelek
Tiszaalpár
Tiszasas
Csépa
Szelevény
Tiszainoka
Tiszakürt
Cserkeszőlő
Tiszajenő
Tiszavárkony
Jászkarajenő
Törtel
Nyársapát
Csemő
Ladánybene
Kunbaracs
Kunadacs
Kunpeszér
Tatárszentgyörgy
Táborfalva
Felsőlajos
Kocsér
Szentkirály
Nyárlőrinc
Helvécia
Orgovány
Csengőd
Páhi
Akasztó
Tabdi
Kaskantyú
Bugac
Jakabszállás
Fülöpszállás
Soltszentimre
Dunaegyháza
Apostag
Kisapostag
Dunaújváros
Dunaföldvár
Paks
Pusztahencse
Dunaszentgyörgy
Tengelic
Fadd
Tolna
Bátaszék
Mohács
Szekszárd
Bátaszék
Baja
Szeremle
Bátmonostor
Vaskút
Bácsborsód
Bácsszőlős
Csikéria
Madaras
Kunbaja
Katymár
Gara
Csátalja
Nagybaracska
Dávod
Bácsszentgyörgy
Hercegszántó
Homorúd
Bátmonostor
Szakmár
Foktő
Kalocsa
Kecel
Imrehegy
Kiskunhalas
Harkakötöny
Csólyospálos
Balástya
Kistelek
Csongrád
Csanytelek
Csongrád
Csongrád
Csongrád

1. Bácsalmási Kossuth-park | E8
Bácsalmás | 1990 óta védett | 3,9824 hektár
A város első történelmi jellegű parkja, 1990-ben került oltalom alá. Egykori uradalmi, majd vadaspark, területe négy hektár. A park a Kígyós-patak által két részre tagolt, egyik oldala kevésbé gondozott, spontán fejlődésű, a másikban több az idegen, telepített dísznövény. A bejárattal szemben egy idős, kocsányos tölgyekből álló kisebb facsoport található, emellett előfordul még a tiszafa, keleti platán, vadgesztenye, véniszil, korai-, mezei- és hegyi juhar, a csatorna mentén pedig magas és magvar kőrisek és csörgefűzek állnak. Madárvilága gazdag, jellemzői fajai a kuvik, sárgarigó, fekete rigó, zöld küllő, a nagy fakopáncs, barátpocsáty, csuszka és tengelic. A rovarok közül a júniusban rajzó nagy hóscincér több százas populációja jelent látványosságot. Az idős, kidőlt fatörzsek otthont nyújtanak a kis hóscincér, vagy a kis szarvasbogár számára is. A parkot keresztülszelő Kígyós-csatorna a sétálóutak és hüllők mellett a védett réti csíknak és vágó csíknak is élőhelyet biztosít.
Gépkocsival érkezőknek a település központjában, a polgármesteri hivatal előtt érdemes megállni, a gróf Teleki J úton. A parkot a Szent János utcai bejárata felől lehet a legkönnyebben megközelíteni.

2. Bácsalmási védett erdő és gyepek | E8
Bácsalmás | 2008 óta védett | 16,7515 hektár
A Sós-tó az ún. Mosztonga-tórendszer tagja. Szikes jellege miatt iszapját régen gyógyításra használták, a sziksót pedig a környező tanyasiak söpörték össze mosószernek. Az 1980-as évekre teljesen kiszáradt, majd ugyanezt azért az 1990-es évek elején kimélyítették; ezeken a területeken ma a vízmélység 100-150 cm. Változott a tó állatvilága is, újonnan megjelent faj például a tarajos illetve a pettyes gőte, a mocsári teknős és a vízisiklók. Az egykori tómeder javarészt nádborítású, csupán a kikotort, kb. 1/8 felületen van nyílt víztükör, a nádfelület terjed a környező gyep rovására, mutatva a kotrás után elindult édesedési folyamatot. Az erdő szegélyében terjed a fekete bodza, helyenként a bálványfa is. Kisebb területen akácot, illetve nyárfaerdőt is telepítettek.

3. Bácsalmási-templompark | E8
Bácsalmás | 2007 óta védett | 1,725 hektár
A közpark részben orgonasövénnyel szegélyezett, az ösvényeket nemrégiben tárcsázták, pihenőpadokat helyeztek ki, melynek következtében sajnos tönkrement a környező gyep. A területen számos emlékmű került elhelyezésre, ezek közül legrégebbi az 1840-ben állított kereszt. A faállományt telepített fajok alkotják, egy nagy kocsányos tölgyön kívül gesztenyefák és japán akác figyelhető meg, a madarak közül pedig feketerigó, tengelic és egy fakopáncs.
A templompark (másik nevén Városközponti közpark) a település központjában, a Hősök terén helyezkedik el. A polgármesteri hivatal előtt leparkolva rövid sétával juthatunk el a Szent János út átellenes oldalán lévő közparkba.

4. Csókás nyárfás erdő | D7
Borota | 1974 óta védett | 4,4 hektár
Borota község határában a Rém felé elterülő erdőtestben 2007-ben 4,4 hektár került helyi védelem alá. A terület eltűnt üreg nyárfái az oldalán madarak fészkelőhelyei, együttal a régi homoki természetes erdő és növényzet maradványa. A nyárfák alatt galagonya, sóskaborsóla, fúves homokbuckák vannak. A terület mára esetemeketerkkel körülvett, összezsúlyolt, de őrzi még az egykori homoki nyárasok jellegét, melyhez hasonló a szintén helyi védettséget elvező hajósi Pulykási nyár erdőmaradvány. Turistakent nehezen, csak terepjáróval, illetve hosszú gyaloglással közelíthető meg.
Az 55-ös útról érkezve, Borota főutcáján (a Felszabadulás úton) haladva a második keresztutcán (Dózsa György) balra fordulva, majd az utcán balra a telepítés mellett a második földúton jobbra kanyarodunk, útkereszteződésénél jobbra kiérünk a településről, és a földutat követve szőlők mellett haladva 4 km megtétele után érjük el a lőszpusztamaradványt.

5. Csengődi-erdő | D–E4
Csengőd | 2007 óta védett | 21,1735 hektár
Az I. terület természeti értékekben gazdag, a NATURA 2000 hálózat része. A kőrises-tölgyes-nyárfás erdőrészlet tisztásán számos orchideafaj található. Az erdősáv vizes, tőzeges aljú, gazdag aljnövényzetű, járhatatlan. Itt erődgazdálkodás nem folyik. A környező gyepterületek a Kisunsági Nemzeti Park részei. A III. területen jelenleg ugyan levágott nyárfaerdő van, viszont foltokban a fák záródása az eredeti kosboros vegetáció marad fenn (mocsári kosbor). Az I. terület természetes, időszakosan vízzel borított, míg a többi részen mesterséges árkokkal vezették el a vizet.
Az 55-ös útról érkezve, Borota főutcáján (a Felszabadulás úton) haladva a második keresztutcán (Dózsa György) balra fordulva, majd az utcán balra a telepítés mellett a második földúton jobbra kanyarodunk, majd melyet egy impozáns diófasor szegélyez. 3,8 km-t haladva, balra fordulva, két szántó között vezető földúton jutunk el az erdőművelési területre, ahol 1,5 km után elérjük a helyi védettségű területet.

6. Farkasorditó-domb | G5
Bugac | 2002 óta védett | 13,3131 hektár
A bugaci Farkasorditó-domb egykor 126 m tengerszint feletti magasságával a környék legmagasabb homokbuckái közé tartozott. Sajnos a bucka jelentős részét a homokbányászás következtében elhordták, a vegetáció nagyban sérült, így a regeneráció (főleg az ózonnövények térhódítása miatt) természetes úton egye kevésbé valószínű.
Bugacra az 54-es számú főutról érkezünk, majd a település központját elhagyva a Mikszáth úton jutunk ki a településről. A belterületi út délketeli irányba futó egyenes földútban folytatódik. A település szabályos négyszögletes parcellákra osztott külterületén, mintegy 300 m-re, az első keresztirányú földútnál kezdődik a szintén helyi védettségű ún. Kishomoki buckák területe, mely a következő keresztútig tart, majd egy védettség alá nem tartozó, főleg erdőgazdálkodás alá vont területen haladunk át. A földút nehezen, terepjáróval, esetleg gyalogosan járható.

7. Kishomoki-buckák | G4–5
Bugac | 2002 óta védett | 30,7115 hektár
A Tisza-Duna közi Homokhátság jellemző borókásnyárfás buckavidék ma nagyon elvadult arcát mutatja. Selyemkórómező fojtogatja a néhány borókát, a kiemelkedőbb, magasabb buckahátakon maradt meg még foltokban az eredeti növényzet. Terjed az akácos, a legeltetés elmaradásával pedig a galagonya is. Sürgősen szükség lenne a természetvédelmi kezelés megkezdésére.
Bugacra az 54-es főút irányából érkezve, a település központját elhagyva a balról csatlakozó Mikszáth Különán úton megyünk ki a településről. A belterületi út délketeli irányba futó egyenes földútban folytatódik. A település szabályos négyszögletes parcellákra osztott külterületén, mintegy 300 m-re, az első keresztirányú földútnál kezdődik a szintén helyi védettségű ún. Kishomoki buckák területe, mely a következő keresztútig tart, majd egy védettség alá nem tartozó, főleg erdőgazdálkodás alá vont területen haladunk át. A földút nehezen, terepjáróval, esetleg gyalogosan járható.

8. Lőszpusztamaradvány | D6
Császártöltés | 1984 óta védett | 15,8737 hektár
A lőszpuszta maradványa a jégkorszak idején alakult ki. A még feltöretlen löszterületek ritka példája, mivel ezek kevés kivétellel az intenzív mezőgazdasági tevékenység áldozatává estek. Kiterjedt szőlőterületek húzódnak le a Kőpatakig.
A korábbi időszakban intenzív legeltetés jellemezte a területet, ennek ellenére is felismerhetőek az erodált zsálya, barázda csenkesze állományok, és a gyakorlinak mondható sarlós gamandor, ligeti és osztrák zsálya, homoki pimpó, homoki kikerics és tarka sáfrány mellett a tavaszi hérics, a csuklyás ibolya, a sárga hagyma, a szártalan csüdfű, a szennyes infű, valamint az apró nőszirom is előfordul. Gyurgyalag és a partifecske is fészkel területen. Jelenleg a legeltetés intenzitásának csökkenése, illetve megszűnése miatt megjelent az árvalányhaj és a naprózsa. Környezetében sok a selyemkóró, amely kezelés hiányában várhatóan behatol a védett területre is.
Császártöltést az 54-es úton megközelítve (Bajai illetve Keceli út) a katolikus templomnál kell letérni a Sosuth utcára, ezt követve kb. 1 km után az első balra nyíló (szintén Kossuth Lajos nevét viselő) utcán kell folytatni utunkat, míg a következő útkereszteződésnél jobbra kiérünk a településről, és a földutat követve szőlők mellett haladva 4 km megtétele után érjük el a lőszpusztamaradványt.

9. Csengődi-erdő | D4
Csengőd | 2007 óta védett | 0,4182 hektár
A közpark részben orgonasövénnyel, részben kerítéssel bekerített terület, az ösvények kaviccsal szórtak. Pihenőpadok, hulladékgyűjtők és kivágott fatörzsekből kialakított virágtartók szegélyezik az ösvényeket, melyek mentén háborús emlékmű, az 1956-os forradalom emlékműve és milleniumi emlékmű található. A területen egy nagyobb virágágyás, néhány rózsatő és rendszeresen nyírt fajszegény gyepek találhatóak. A faállományt néhány tölgyfa, nyárfa, platán, nyírfa, és örökzöldek (tuja) alkotják.
A településre Akasztó felől érkezve a Petőfi útról az Orcsik András utcán vagy a József Attila utcán térhetünk be a központ felé. A második keresztutca a Dózsa Gy. utca, ennek túlsó oldalán, az Orcsik János utca meghosszabbításában találjuk a mintegy fél hektáros közparkot.

10. Csengődi-közpark | D4
Csengőd | 2007 óta védett | 0,4182 hektár
A közpark részben orgonasövénnyel, részben kerítéssel bekerített terület, az ösvények kaviccsal szórtak. Pihenőpadok, hulladékgyűjtők és kivágott fatörzsekből kialakított virágtartók szegélyezik az ösvényeket, melyek mentén háborús emlékmű, az 1956-os vértanúk emlékműve, a Szent Hubertus kápolna és az 1848–49-es emlékműzeum. Az állomány nyolcvan százalékát adó, 80-100 éves kocsányos tölgyek között egyes részeken a természetes újulat is feltűnik. A parkerőben található a Vacker Vár Erdei Iskola, amely 26 hektáros területen végez ismeretterjesztést. A fajgazdag lágyszárú növényzet mint az orvosi salamonpecsét, a kis borkóró, a homoki nőszirom, a homoki kikerics, a patkócím, a pusztai meténg, az erdei szellőrózsa, kakukkfű, nehézszagú gólyaorr, mezei aggófű, ernyős sárma, hagymasagú kányaosbor. Az erdő vonzerőit az ősfák, a madárvárak, a gímszarvasállomány egyaránt jelentős.
Kecskeméttől Hetényegyháza felé a kerekegyházi úton kell kimenni. Hetényegyházát érve a Kossuth utcán (a fő utcán) el kell menni a település túlsó végéig, ahol a Huszka Lajos utca sarkán Vackorvár Erdei Iskola útmutató táblája is mutatja, hogy jobbra a le kell térni. A földutat követve további információs táblák jelzései alapján érjük el a Nyíri erdő látogatható részének bejáratát. A bejárat előtt parkolási lehetőség van, illetve információs táblák jelzik az ide vezető zöld turistautak csatlakozásainak távolságát.

11. Keceli Park-erdő | D5
Kecel | 1984 óta védett | 48,0287 hektár
Az 48 hektáros Berek-erdő a Duna-Tisza közének mocsaras, lápos vidékeit jellemző magyar kőrises láperdők egyik szép példája. Helyenként már a tölgy-kőris-szil ligeterdő is megjelenik. Míg a felső koronaszinten a magyar kőris, a szürke nyár, a kocsányos tölgy, a véniszil és a vadkőrte, addig a cserjeszintet a varjútövis, a veresgyűrűsom, a kányabangita és a galagonya alkotja. A gyepszint különlegességei közé a mocsári sás, a parti sás és a zsombéksás tartozik. A fedőrozsnak a legnagyobb testi erőpróbát igénylő feléje, és a tejoltó galaj. A homokpuszták jellegzetes, védett állatfajai közül a sisakos kánia, az imádkozó sáska, a vörös vércse, a kakukk és a bübösbanka is gyakori. A terület központjában található zsombékos mélyedés a Kiskunsága egykor oly jellemző szikes tó, mocsár és nádas alkotta láncolat egyik utolsó megjelenési formája a térségben. A birtokot mély árok veszi körül, az egykori bejárator sorompó zárja el.
Az 5-ös útról Kecskemét és Lajosmizsse között a Lajosmizsétől mintegy 2,5 km-re lévő, a Fehér Akác Csárdával szemben induló földúton kell letérni délnyugati irányban, és ezen, az ún. Koncsik dűlőúton további 1 km megtétele után érjük el a Kecskemét külterületén fekvő Mértékelt Gyomos birtokot.

12. Tölgyes | B7–8
Erseksanád | 1974 óta védett | 1,6 hektár
A gyöngyvirágos és pusztai tölgyesek közötti átmeneteket képező, közel száz éves fákból álló alföldi tölgyesek védett maradványára a községtől keletre bukkanhatunk. Intenzív erdőművelés folyik a területen. Csupán a terület keleti szélén (a földút két oldalán) néhány kisebb foltban maradt fenn az egykori gyöngyvirágos-tölgyesből néhány hatalmas tölgyfa, törzsátmérőjük 70-100 cm. Kisebb foltokban gyöngyvirágos-ibolyás aljnövényzet, a cserjeszinthen pedig galagonya és fekete bodza is van a területen.
A településtől átszelő 51-es főútról az Új sor nevű utcán kell letérni kelet felé, az út a belterületet elhagyva délketelre fordul és földútra vált. Elérve a rekultivált hulladéklerakó sarkát indul egy földút ősak felé, ez jelöli ki a terület keleti szélét, ennek mentén található az egykori tölgyerdő maradványa.

13. Káposztásker-erdő TT | D3
Fülöpszállás | 1992 óta védett | 18,9698 hektár
Az erdő a magyar kőrises égerláp és láprét szép példája. A még viszonylag érintetlen állapotban fennmaradt terület uralkodó fafaja a magyar kőris, melynek felújulási képessége igen jó. A Káposztási-turjános fiáltlannay másik fontos faja a mézgás éger. Az erdőt övező területeken főként a láprétek és a magasságos társulások fajai figyelhetjük meg. A nedves réthez szembetűnő növényei közé tartozik három védett virágunk, a bugyos szegfű, a szibériai nőszirom és a kornistárnics, míg a békalilliom és a kigyónyelvpáfrány a mélyebb helyeken díszlik.
A terület közvetlenül az 52-es számú főút és a régi 52-es út közé ékelődve helyezkedik el Fülöpszállástól 2,5 km-re, míg Kiscsaládtól kb. 1,7 km-re. Fülöpszállásról a régi 52-es utat követve kell kimenni észak felé, majd 2,5 km után egyhe útkanyarulat közelében megálva gyalogosan lehet bejárni a védett terület magasabban fekvő részeit.

14. Pulykási nyár-erdőmaradvány | D7
Hajós | 1974 óta védett | 19,1 hektár
Pulykási nyár erdőmaradvány neven eredetileg két kisebb erdőtagra hirdetek védelmet: az egyik 15,5 hektár, a másik 3,6 hektár nagyságú. Mára a kisebbet teljesen letermelték, így a védelemre érdemes terület szűkült. A védetté nyilvánítás célja az egykor a területet jellemző nyár és fűzerdők egyik szép példajaként fennmaradt homoki erdőmaradvány védelme, melynek tisztásain megtalálható a homokpusztát növényzete. A kiritkult üreg nyárfák kedvező fészkelési lehetőséget biztosítanak a madaraknak. A nyárfaerdő maradványa összeszűkült, az árvalányhajas homoki gyepen a környező erdei fenyőállomány magonczi terjeszkednek.
Hajóst az Ady utcán a Hajósi pincék felé elhagyva áthaladunk a pincéken, majd Jánoshalma felé fordulunk. 6,2 km megtétele után éles bal kanyar következik, innen indul egy földút jobbra, melyet követve kb. 3,5 km megtétele után elágazáshoz érve balra fordulunk egy erdőmavelési út ön, ezen további 650 m múlva jobbra előttünk lesz a védett terület.

15. Homokmégyi Örjegi-legelő | D6
Homokmégy | 1997 óta védett
A Duna-Tisza közének legnagyobb kiterjedésű helyi jelentőségű védett természeti területét 1997-ben nyilvánítottak védettté, melynek kiterjedése 1105 hektár. Az egykori Duna-ártér és a Duna-Tisza közi Homokhátság határán húzódó óholocén Duna-ág déli részét nevezik Örjegnek, míg a Pesti sikot keletről szegélyező ázsalt szakasz neve Turjánvidék. A terület jellemzői a lápi és mocsári növényzet, az üde vizes rétek. Megemlítendő a mocsári lednek, mocsári aggófű, kornistárnics, kisfészkű szazt és fátyolos nőszirom. A területen több helyen is tőzegbányászat folyt, ennek maradványa a szakteleje útól északa húzódó homokmégyi, illetve a terület északi szélén a Dunavölgyi főcsatorna és a Csillagosi kanális találkozásánál lévő nyílt vízfelület tőzeggödrök. A terület az állandó vízborítás miatt nehezen járható, inkább a főbb földutak mentén közelíthető meg.

16. Kalocsa, Érsekert | B6
Kalocsa | 2010 óta védett | 11,6044 hektár
A Vajas folyó kanyaruladtban, az érseki kastély (egykori püspéki vár) tövében található az évszázadok alatt kialakított park.
A kertet az 1790-es években Kollonich László érsek kezdte el kialakítani az épület terepszintjénél jóval alacsonyabban fekvő sásos, zsombékos területen. A kastély előtt, valamint a belső udvarban számmeritkus barokk kert található. A mélyebben fekvő hátsó területen kialakított park feltehetően franciakert volt, majd fokozatosan angolkertté alakult át. 1930 körül a hátsó parkban perszikat kerítéssel kettéválasztották, és megnyitották a város lakossága előtt. A fák közül platán, tölgy, akác, gesztenye, szürke nyár, szil, kőris, néhány fenyő, nyírfa, japánakác és többféle juhar tallható a parban. A területen van a városi víztorony, és néhány szobor is elhelyezésre került itt. A parban a városokat madarak (fekete rigó, énekes rigó, szénczinge, barátpocsáta, erdei pinty, csuszka, sárgarigó) élnek.
A városon áthaladó 51-es számú (Baja-Budapest) főutról a Kossuth Lajos úton a Szent Kereszt Kórház előtt elhaladva érjük el a székesegyházat és a Szent-háromság teret. Parkolási lehetőség közvetlenül a Főszékesegyház mögött jobbra letérve, az Érsekkert utca végén kialakított parkolóban lehetséges. A parknak több bejárata van, egyik közvetlenül az érseki palota mögött, másik a parkoló közelében. Az érseki belső kert a Szenthárom-ság tér felőli főkapun keresztül látogatható.

17. Bekösarok és Rózsaberek | D5
Kecel | 1996 óta védett | 93,4742 hektár
Az Alsócelon Duna-ághoz, az Öregtó kapcsolódó terület a keceli Bekósarok és a Rózsaberek. A védetté nyilvánítással kialakult ökológiai folyosó elsősorban a tavaszi és őszi madárvonulások idején tölt be fontos szerepet. Néhány éve kialakítottak egy tanösvényt (Rózsaberek), mely kapcsolódik a szintén keceli Erdészeti tanösvényhez. A Rózsaberek az Öreg egy legkisebb tanösvénye, több mint 5 km. Fő állomásai az egykori turjánosok maradványfoltjai, pangóvizes lápoltok fehér fűzsel és keskeny fűzsel, sásfélékkel, a legmélyebb részeken szabad vízfelülettel, míg a magasabb térszineken homokpusztai növényzet van jelen laza ligetes erdőfoltokkal - nyár és akác állománnyal. A területen az egykori tölgyerdők maradványaként néhány termetes tölgyfa található. A tanösvény érzaki szabadban van rendezvények színhelye.
A terület több irányból is meg lehet közelíteni: Kecelt Császártöltés irányában haladva az 54-es számú főút 62. km-énél található az út jobb oldalán a földút, melyen először az erdészeti, majd a Rózsaberek tanösvényt érjük el, és a továbbában a a Dunavölgyi-főcsatornát, majd az ezen a Dunavölgyi-főcsatornát az ennek mentén húzódó földúton lehet dél felé haladva bejárni a területeket. Homokmégy-Alsómégy szállásterületésen az ún. szaktelepi (részben betonozott) úton is ki lehet jutni kb. 3 km megtétele után a volt tsz-telepig, ahonnan gyalogosan érdemes bejárni a közeli kaszálókat.

18. Keceli Park-erdő | D5
Kecel | 1984 óta védett | 48,0287 hektár
Az 48 hektáros Berek-erdő a Duna-Tisza közének mocsaras, lápos vidékeit jellemző magyar kőrises láperdők egyik szép példája. Helyenként már a tölgy-kőris-szil ligeterdő is megjelenik. Míg a felső koronaszinten a magyar kőris, a szürke nyár, a kocsányos tölgy, a véniszil és a vadkőrte, addig a cserjeszintet a varjútövis, a veresgyűrűsom, a kányabangita és a galagonya alkotja. A gyepszint különlegességei közé a mocsári sás, a parti sás és a zsombéksás tartozik. A fedőrozsnak a legnagyobb testi erőpróbát igénylő feléje, és a tejoltó galaj. A homokpuszták jellegzetes, védett állatfajai közül a sisakos kánia, az imádkozó sáska, a vörös vércse, a kakukk és a bübösbanka is gyakori. A terület központjában található zsombékos mélyedés a Kiskunsága egykor oly jellemző szikes tó, mocsár és nádas alkotta láncolat egyik utolsó megjelenési formája a térségben. A birtokot mély árok veszi körül, az egykori bejárator sorompó zárja el.
Az 5-ös útról Kecskemét és Lajosmizsse között a Lajosmizsétől mintegy 2,5 km-re lévő, a Fehér Akác Csárdával szemben induló földúton kell letérni délnyugati irányban, és ezen, az ún. Koncsik dűlőúton további 1 km megtétele után érjük el a Kecskemét külterületén fekvő Mértékelt Gyomos birtokot.

19. Kecelt Erdészet Fiskolai Karának botanikus kertje | G3
Kecelhegyháza | 1995 óta védett
A Kecel-hegyháza fekvő terület 1984 óta védett, melyet egy 1996-os helyi rendelettel bővítettek, így mára területe megközelíti a 275 hektárt.
Az Öreg szerves részét képezi a Látó-sziget, ezért gyakran mind a két elnevezést használják. Sziget-szerűen emelkedik az Öreg hajdan kiterjedt mocsaral föle, melynek jelentősebb dőbelyeit bokorfüzesek, a vízállásos semlyékek, zsombékosok és gyapjúásosok uralják. A mélyebben fekvő vízállásokat lebegő és gyökerező hínárvegetáció, valamint fajszegény nádasok jellemzik. A magasabb térszineken magassásosok, mocsár- és láprétek, fűzlápok és kaszálók váltják egymást. Itt-ott kőris-éger láperdő, homokpusztai növényzet díszlik. A vizes, tocsogós, tőzeges láprétek uralkodó növénye a kormos csáté, míg a pangóvizes lápokon, láprészeken a lápi sás tömeges. Az emlitést érdemlő növényfajok közé tartozik még az illatos hagyma, a nyár végén virító buglyos szegfű, az őszi vérfű, az ördöghagratafi és a kornistárnics. A növényvilág számos védett és fokozottan védett fajának ad életlehetőséget teremti meg. Az Öreg réthja ragadozója, a nagyon ovatos hermelin mellett molnárgörenyek és vidrák is előfordulnak errefelé. Madárvilága az élőhelyi változatosságok miatt szintén rendkivül gazdag.
Kiskörös-Erdőtelek településen áthaladva az asfaltút végén egy egyenesen folytatódó földúton megyünk egészen a Duna-vízjű főcsatornáig, majd a csatorna mellett vezető földúton dél felé haladva érjük el a Látó-sziget területét.

20. Hetényegyházai mogyorós-tölgyes | F3
Kecskemét | 1973 óta védett | 51,53 hektár
A terület része a „Nyíri Erdő" elnevezésű Kiemelt Jelentőségű Különleges Természet-megőrzési Területből kitűnő állapotban megőrzött részt jelent.
A terület egy az 1973-ban szintén a Nemzetközi Szervezet Natura 2000 rendszerébe bevett, a parkerdő kedvelt pihenő- és kirándulóhely, itt található az Aradi vértanúk emlékműve, a Szent Hubertus kápolna és az 1848–49-es emlékműzeum. Az állomány nyolcvan százalékát adó, 80-100 éves kocsányos tölgyek között egyes részeken a természetes újulat is feltűnik. A parkerőben található a Vacker Vár Erdei Iskola, amely 26 hektáros területen végez ismeretterjesztést. A fajgazdag lágyszárú növényzet mint az orvosi salamonpecsét, a kis borkóró, a homoki nőszirom, a homoki kikerics, a patkócím, a pusztai meténg, az erdei szellőrózsa, kakukkfű, nehézszagú gólyaorr, mezei aggófű, ernyős sárma, hagymasagú kányaosbor. Az erdő vonzerőit az ősfák, a madárvárak, a gímszarvasállomány egyaránt jelentős.
Kecskeméttől Hetényegyháza felé a kerekegyházi úton kell kimenni. Hetényegyházát érve a Kossuth utcán (a fő utcán) el kell menni a település túlsó végéig, ahol a Huszka Lajos utca sarkán Vackorvár Erdei Iskola útmutató táblája is mutatja, hogy jobbra le kell térni. A földutat követve további információs táblák jelzései alapján érjük el a Nyíri erdő látogatható részének bejáratát. A bejárat előtt parkolási lehetőség van, illetve információs táblák jelzik az ide vezető zöld turistautak csatlakozásainak távolságát.

21. Kápolna-réti erdő | F3
Kecskemét | 1973 óta védett | 0,1147 hektár
Az egyhajóvirág a legkorábban nyíló növényeink közé tartozik, sötétlilás árnyalatú szinű lepleiben már februárban elején gyönyörködhetünk, levelei a virágokkal egy időben jelennek meg. Magyarországon 36 kisebb-nagyobb élőhelyét tartják nyilván, főleg az Északi-Alföldön, a Hatvani-síkon és a Duna–Tisza köze déli részén. Meglévő állományai két nagyobb foltba rendeződnek: Debrecentől délkeletre, Szegedtől nyugatra, az országhatárhoz közel. Ez utóbbi állományhoz tartozik a kelebiai is, mely a Szabadka környéki homokvidék messzes homokterületének része. Az itteni állomány 400-500 tőből áll.
Az 55-ös főútról Kisszállás és Mórahalom közötti térünk le a Kelebia felé vezető bekötőutat, majd kb. 4 km megtétele után délketeli irányban indul az Ásotthalmra vezető aszfaltút. Ezen az úton tőlünk 5,2 km-i megtétele érkezünk egy határozott balkanyarhoz, melyből jobb felé egy földút ágazik ki. Közvetlenül az aszfaltút és a főtút találkozásának közelében, a földúttól balra található az a ks akácerdő, mely az egyhajú virág védett zöld turistautak találkozásának távolságát.

22. Mária-kápolna rétje | G3
Kecskemét | 1990 óta védett | 19,6018 hektár
A Kápolna-rét egyedülálló az alföldi tájban a szomszédos területtel egységes, összefüggő rendszert alkotott. A terület egy hajdani nagy kiterjedésű, szélvájta mélyedés utolsó maradványa, amelyet délnyugat felől futóhomok, ésszakkelet felől löszös gerinc határol. Szikes réti talaj jellemzi. A magasabban fekvő gyepek zömmel a homokos lösszük zsályás és csüdfűves gyepeinek származékai, ahol a vedett agár-és poloskaszagú kosbor mellett az apró nőszirom is előfordul. Az 1718-ban épült, oromzatos homlokzatú Mária kápolna a környék búcsújáró helye - ma a Kecskeméti Arborétum része. A sárkányeregetés, vitorlázó repülő röptetése a réten már hagyomány. A terület szélén telepített japánakác fasor, foltokban nád- és keskenylevelű olajfűz megtelepedése figyelhető meg. Városi szabadtéri rendezvények színhelye.
Kecskeméten a Székfoi Szabadidőközpont főbejáratától elindulva a Csabay Géza körút-úton haladunk a Nyíri útig, ott balra fordulva elérjük a III. Béla körutat, ahol 800 m után, az első leágazásnál jobbra letérve a Kecskeméti Arborétum Mária kápolna felőli bejáratához jutunk. Itt autóbuszok számára is alkalmas parkoló található. A parkolóval szemben terül el a helyi védettségű Mária kápolna rétje.

23. Ménteleki Zombory-birtok | F2
Kecskemét | 2002 óta védett | 25,4523 hektár
A Duna-Tisza közi Homokhátságon elhelyezkedő terület. A védettség indoka és célja a területen található értékes zsombékos, nádas, gyep és fásszárú növényzetének megőrzése és a kiemelten fontos fajok (szalakóta, gyurgyalag, kuvik) védelme, illetve életfeltételeik megteremtése. Lepelhomokhátak, elaposodó buckák, a mélyebb részeken nedves rétek és kisebb zsombékos tavak, a magasabb szinteken kis-és erdőfoltok jellemzik. Eredeti növényzetéből még felismerhető a homokpusztai gyepvegetáció, több helyütt szépen fejlett szürkekákás, kései szegfűs részekkel. Említésre méltó még a fehér tippan, a fehér mécsvirág, a lándzsás útifű, az angol perje, a fedőrozsnak a legnagyobb testi erőpróbát igénylő feléje, és a tejoltó galaj. A homokpusztai jellegzetes, védett állatfajai közül a sisakos kánia, az imádkozó sáska, a vörös vércse, a kakukk és a bübösbanka is gyakori. A terület központjában található zsombékos mélyedés a Kiskunsága egykor oly jellemző szikes tó, mocsár és nádas alkotta láncolat egyik utolsó megjelenési formája a térségben. A birtokot mély árok veszi körül, az egykori bejárator sorompó zárja el.
Az 5-ös útról Kecskemét és Lajosmizsse között a Lajosmizsétől mintegy 2,5 km-re lévő, a Fehér Akác Csárdával szemben induló földúton kell letérni délnyugati irányban, és ezen, az ún. Koncsik dűlőúton további 1 km megtétele után érjük el a Kecskemét külterületén fekvő Mértékelt Gyomos birtokot.

24. Széktói Szabadidőközpont | G3
Kecskemét | 2002 óta védett | 95,8795 hektár
A védettség indoka és célja a területen található vedett és fokozottan vedett madárfajok költő-, vonuló és telelőhelyének, valamint Kecskemét térségében a legnagyobb kiterjedésű, természetszerű állapotú állandó vízfelületének és a természetszerű erdőállományok megőrzése. A Kápolna-réttel egykor összefüggő terület mu fölleg a lakosság pihenését szolgálja.
A közel száz hektáros, mára jelentős emberi hatásnak kitett bekeritett terület helyén egykoron részben a nagy kiterjedésű szikes tó terült el.
A térség legmagasabb pontja a vedett terület határan álló, mesterséges kialakítású 49 méter magas, illetve 160 m tengerszint feletti magasságú Vízmű-domb. A területet ülletett erdők övezik, de vannak itt víztározók, melyek egyikén keresztülfolyik a Kápolna-rét felől bejövő, nyílt földmedrű Nyíri-csatorna (Csukás-éri belvízcsatorna). A nyílt vízfelület vonuló, pihenő és táplálkozó helyet biztosít például a vöcsök- és a récefélék számára. A nyílt partszakaszok részijén helyenként lisszós szakadó partokat találunk, amely költőhelye a parti fecskének és a fokozottan vedett gyurgyalagnak.
Kecskemét szabadidőközpontját a Csabay Géza krt.-ön lévő bejáraton keresztül érdemes megközelíteni, ahol nagy parkoló is kialakításra került.

25. Egyhajú virág és tarka sáfrány termőhelye | G8
Kelebia | 1977 óta védett | 0,1147 hektár
Az egyhajúvirág a legkorábban nyíló növényeink közé tartozik, sötétlilás árnyalatú szinű lepleiben már februárban elején gyönyörködhetünk, levelei a virágokkal egy időben jelennek meg. Magyarországon 36 kisebb-nagyobb élőhelyét tartják nyilván, főleg az Északi-Alföldön, a Hatvani-síkon és a Duna–Tisza köze déli részén. Meglévő állományai két nagyobb foltba rendeződnek: Debrecentől délkeletre, Szegedtől nyugatra, az országhatárhoz közel. Ez utóbbi állományhoz tartozik a kelebiai is, mely a Szabadka környéki homokvidék messzes homokterületének része. Az itteni állomány 400-500 tőből áll.
Az 55-ös főútról Kisszállás és Mórahalom közötti térünk le a Kelebia felé vezető bekötőutat, majd kb. 4 km megtétele után délketeli irányban indul az Ásotthalmra vezető aszfaltút. Ezen az úton tőlünk 5,2 km-i megtétele érkezünk egy határozott balkanyarhoz, melyből jobb felé egy földút ágazik ki. Közvetlenül az aszfaltút és a főtút találkozásának közelében, a földúttól balra található az a ks akácerdő, mely az egyhajú virág védett zöld turistautak találkozásának távolságát.

26. Kiskunsági Tanösvény | F7
Kiskunhalas | 2007 óta védett | 2,2458 hektár
A védettségre vonatkozó helyi rendelet szerint a tarka sáfrány több mint 10 000 egyedet számláló állományának termőhelye. A terület jelenleg kaszáló, szélen egy kis legelő (valószínűleg) mesterséges halom van. A magasabb térszineken árvalányhaj-foltok, az alacsonyabb részeken pedig ürmös pusztarétek vegetációja található.
Kiskunhalast a Szegedi út ön elhagyva, kb. 1,5 km után egy kettős kanyart követően jobbra kell letérni a műúttól. A hulladékudvar mellett elhaladva kb. 2 km után egy erősávot elhagyva a bal oldalon találjuk a helyi védettségű gyepterületet.

27. Homokbuckás, borókás-nyáras | E3
Kerekegyháza | 1995 óta védett | 52,072625 hektár
A telepített fenyvesek és akácosok területének az szomszédos területtel egységes, összefüggő rendszert alkotott. A terület egy hajdani nagy kiterjedésű, szélvájta mélyedés utolsó maradványa, amelyet délnyugat felől futóhomok, ésszakkelet felől löszös gerinc határol. Szikes réti talaj jellemzi. A magasabban fekvő gyepek zömmel a homokos lösszük zsályás és csüdfűves gyepeinek származékai, ahol a vedett agár- és poloskaszagú kosbor mellett az apró nőszirom is előfordul. Az 1718-ban épült, oromzatos homlokzatú Mária kápolna a környék búcsújáró helye - ma a Kecskeméti Arborétum része. A sárkányeregetés, vitorlázó repülő röptetése a réten már hagyomány. A terület szélén telepített japánakác fasor, foltokban nád- és keskenylevelű olajfűz megtelepedése figyelhető meg. Városi szabadtéri rendezvények színhelye.
Kecskeméten a Székfoi Szabadidőközpont főbejáratától elindulva a Csabay Géza körút-úton haladunk a Nyíri útig, ott balra fordulva elérjük a III. Béla körutat, ahol 800 m után, az első leágazásnál jobbra letérve a Kecskeméti Arborétum Mária kápolna felőli bejáratához jutunk. Itt autóbuszok számára is alkalmas parkoló található. A parkolóval szemben terül el a helyi védettségű Mária kápolna rétje.

28. Kunpusztai gyepterület | E3
Kerekegyháza | 1995 óta védett | 351,579 hektár
A Kerekegyháza Kunpusztai gyepek egykori szikes vizes élőhelyek leszáradt maradványai, elsősorban kiszáradó és sztyeppesedő mocsárrét származékai. A magasabb mezsgyéken gyakori a vedett budai imola. A terület egy részén számtófolyó művelés folyik. A részinekváltakozóan évenkenyen követi a gyepvegetáció. A területen található a kunpusztai templom helyén feállított emlékeresztek. A templom réti mészkőanyagát a közelben bányászták ki.
A Szabadszállásról Kerekegyháza felé vezető műúton Balázspusztát elhagyva, további 5 km után az aszfaltútról látható turisztikai bemutatóhely előtt kell érzak felé a csatlakozó földútra letérni. Az út kereszttűszeli a Kunpusztai gyepterületeket és kivezet a Kunszentmiklós - Kerekegyháza műutára.

29. Kiskunhalasi Csetényi park | F6
Kiskunhalas | 2007 óta védett | 18,0883 hektár
A település határában fekvő vizes-mocsaras élőhelymaradvány egy részén a városi kézpark telepített tájidegen fajfajai is megtalálhatók. A terület része egy záportározó, melynek parti zónájában nád- és egy gyékényszegély húzódik. A terület a városi egykor körülöleld mocsárvilág maradványának tekinthető, mely mai mesterséges állapota ellenére is fontos vizes élőhely. Számos védett madárfaj fészkelőhelye, kétéltűek szaporodóhelye. A záportározót körülölelő pihenőpark rekreációs célokat szolgál.
*A közpark bejáratához a kiskunhalas